

Wit: Hans Luchies Zwart: Frans de Jonge
 Wedstrijd: 8^e ronde zomercompetitie DCA 2020

Datum: 4 augustus 2020

Uitslag: 0-2

Link: <https://toernooibase.kndb.nl/applet/oerterpapplet2.0/get/animatedgif/creategif.php?wed=1275865>

<https://lidraughts.org/NbiBTXlh/black>

Na een rustige opening waarin wit de hekstelling ontwijkt ontstaat er een klassieke stand. T/m zet 35 is er niets aan de hand. Dan besluit wit tot een 3 om 3 waarmee er een open stand ontstaat. Na de ruil van zwart 19-23 wordt het klaverblad (25,30,35) krachteloos. Zwart bezet vervolgens de velden 27 en 28. Nadat wit verzuimt om schijf 28 naar achteren af te ruilen, komt hij in het nadeel. Na een tussenloop van zwart komt wit een schijf achter. Er is geen compensatie en wit verliest de partij.

1.32-28 18-23

2.33-29 23x32

Een veel voorkomende opening waarin veel zetjes kunnen voorkomen.

3.37x28 20-25

Pas zag ik nog iemand 12-18?? Spelen.

4.41-37 17-21

5.37-32 14-20

6.39-33 19-24

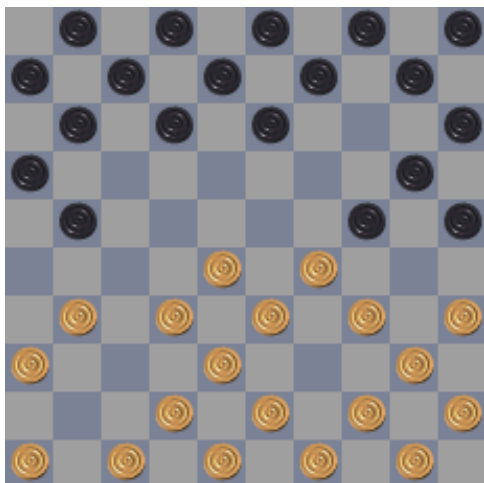

Hans kiest voor de ruil Daar is wat voor te zeggen. Misschien heeft hij niet graag een hekstelling tegen. Daarentegen heeft hij het centrum en zwart 2 schijven op zijn lange lijn. Een variant in de hekstelling in en stand die meer voorkomt:

In een variant waarin Flits bijvoorbeeld 46 41 adviseert.

1.46-41

21-26

2.41-37

11-17

3.44-39

10-14

4.50-44

5-10

5.31-27

13-18

6.28-22

met een betere stand voor wit.

Als zwart niet 13-18 speelt:

5.

6-11

6. 27-21

x

7. X

1-6

8. 28-23 mooi

11-16

9. 34-30

25x

10.x

x27

11.40-34

x

12.37-31

x

13.x

x17 Spannende en leuk. Gelijkwaardige kansen.

Het vervolg van de partij:

- 7.34-30 25x23
- 8.28x30 10-14
- 9.44-39 14-19
- 10.46-41 5-10
- 11.41-37 10-14
- 12.33-28 12-18
- 13.50-44 18-23
- 14.39-33 20-24
- 15.44-39 7-12
- 16.31-27 21-26
- 17.37-31 26x37
- 18.42x31 11-17
- 19.47-42 17-21
- 20.31-26

Hiermee zadelt wit zich op met een zwakke schijf 36.
Beter was 30-25, zie variant.

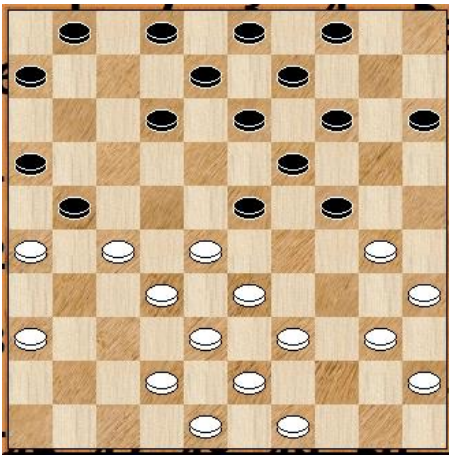

Variant: 20.30-25 1-7 21.40-34 12-18 22.34-29 23x34 23.39x30 7-12 24.31-26 18-23
25.26x17 12x21 26.36-31 2-7 27.33-29 24x22 28.27x29

- 20...13-18
- 21.26x17 12x21
- 22.30-25 1-7

23.40-34 Was hier niet 39-34 beter om meer druk op de zwarte LV te krijgen.

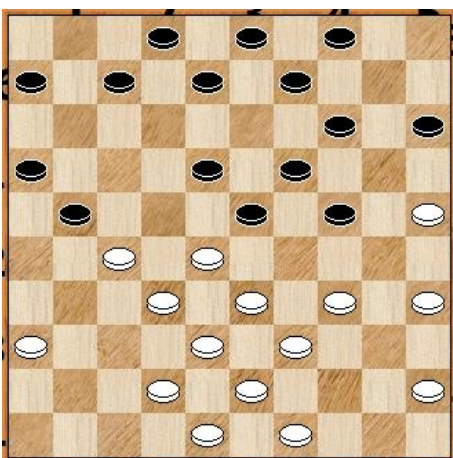

Variant: 23.39-34 7-11 24.49-44 21-26 25.36-31 26x37 26.42x31 8-12 27.31-26 3-8 28.44-39 8-13 29.34-30 2-8

23...7-11

Beter was bv 9-13 of 14-20.

Dan kan schijf 7 ook nog naar het centrum toe. Zie variant.

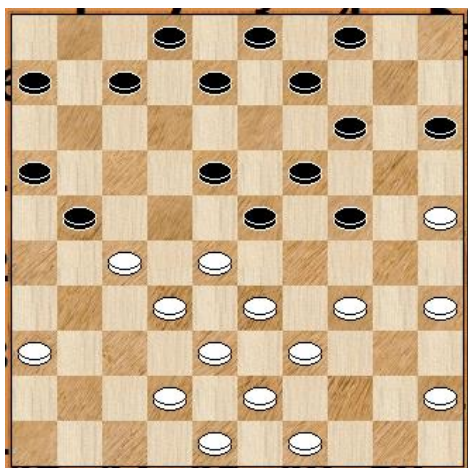

Variant: 23...9-13 24.34-29 23x34 25.39x30 18-23 26.45-40 13-18 27.40-34 8-13 28.34-29 23x34 29.30x39 4-9

24.34-29 23x34

25.39x30 18-23

26.43-39

Hier 2 varianten om de mogelijkheden van de witte stand aan te geven.

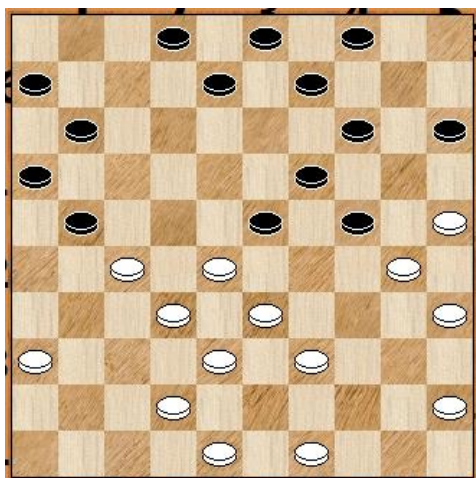

VariantA: 26.49-44 9-13 27.44-40 13-18 28.43-39 8-13 29.39-34 3-9 30.42-37 11-17 31.48-42 6-11 32.37-31 21-26 33.42-37 17-21 34.27-22 18x27 35.31x22 11-17 36.22x11 16x7 37.34-29 23x34 38.40x20 15x24 39.36-31 7-11 40.45-40 11-16 41.40-34 4-10 42.34-29 2-8 43.29x20 19-23 44.28x19 13x15 45.33-29 9-13

VariantB: 26.45-40 8-13 27.27-22 11-17 28.22x11 6x17 29.36-31 13-18 30.40-34 9-13 31.34-29 23x34 32.30x39 4-9 33.31-27 18-22 34.27x18 13x22 35.39-34 21-26 36.34-30 9-13 37.43-39 3-9 38.39-34 26-31 39.42-37 31x42 40.38x47 13-18 41.33-29 24x33 42.28x39 18-23 43.39-33 23-28 44.32x23 19x39 45.34x43

26...9-13

27.39-34 4-9

28.34-29 23x34

29.30x39 13-18

30.49-43

Beter was om hier schijf 45 in het spel te brengen.
De keuze van 49 naar 43 of 44 kan later nog worden bepaald.

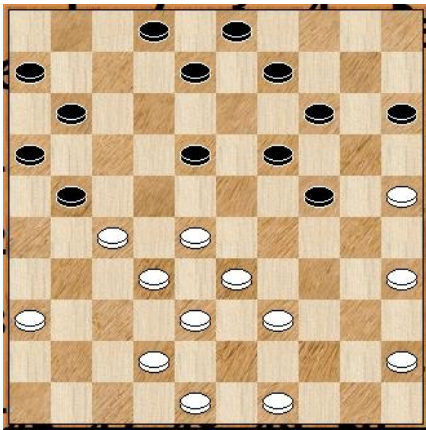

Variant: 30.45-40 8-13 31.40-34 2-8 32.34-30 18-23 33.27-22 11-17 34.22x11 16x7 35.36-31 8-12 36.31-27 21-26 37.39-34 12-18 38.34-29 23x34 39.30x39 18-23 40.49-44 14-20 41.25x14 9x20 42.44-40 6-11 43.40-34 20-25 44.27-22 11-16 45.48-43 26-31 46.42-37 31x42 47.38x47 15-20 48.22-18 23x12 49.28-23 19x37 50.34-30 25x34 51.39x17 7-12 52.17x8 3x12 53.33-29

30...8-12

Onlogische zet waarmee zwart onnodig een extra schijf naar de KV brengt. Beter was 8-13.

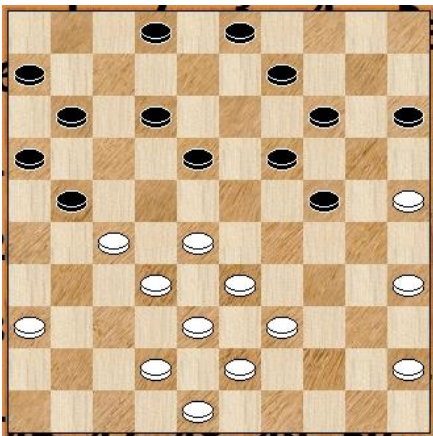

31.39-34 2-8

Wit had hier wat dwingender naar een gelijkwaardige stand kunnen afwickelen, zie variant.

Variant: 31.42-37 18-23 32.45-40 2-8 33.40-34 8-13 34.34-29 23x34 35.39x30 21-26 36.37-31 26x37 37.32x41 13-18 38.28-23 19x39 39.30x10 15x4 40.43x34

32.34-30 18-23

33.27-22 11-17

Hier had wit ook goed 36-31 kunnen doen om van zijn zwakke schijf af te komen.

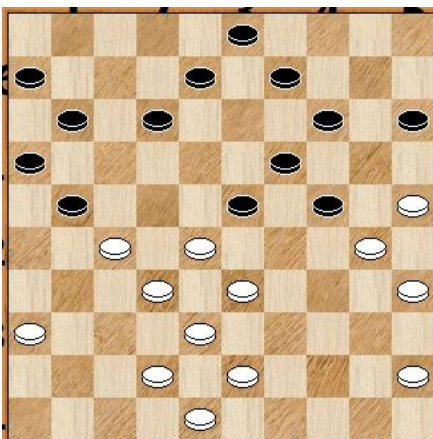

VariantA: 33.36-31 9-13 34.33-29 24x22 35.27x20 15x24

VariantB: 33...12-18 34.28-22 9-13 35.33-28 21-26 36.22-17 11x33 37.38x9 26x28

34.22x11 16x7

35.36-31 8-13

36.33-29

Mogelijk heeft wit de 38^e zet van zwart niet goed ingeschat bij het inzetten van deze 3 om 3. Het evenwicht is echter na deze ruil nog niet verbroken.

Variant: 36.28-22 21-26 37.32-28 26x37 38.42x31 23x32 39.38x27 12-18 40.31-26 18-23 41.43-39 14-20 42.25x14 9x20 43.30-25 24-29 44.33x24 20x29 45.39-34 29x40 46.45x34 15-20 47.25x14 19x10 48.27-21

36...24x22

37.32-27 21x32

38.38x29 19-23

39.29x18 13x22

40.43-38

Tempoverlies, het opbrengen van 45 verdient de voorkeur voor voldoende tegenactie op de LV van zwart.

Variant: 40.45-40 12-17 41.40-34 17-21 42.34-29 7-12 43.43-38 12-18 44.38-32 9-13 45.42-38 22-27 46.31x22 18x27 47.38-33 27x38 48.33x42

40... 12-17

41.45-40 17-21

42.40-34 21-27

43.31-26 22-28

44.34-29 7-12

De zwarte druk wordt opgevoerd.

Hier had wit 38-33 moeten ruilen met gelijk spel. Na de partij zet kantelt het voordeel definitief naar zwart.

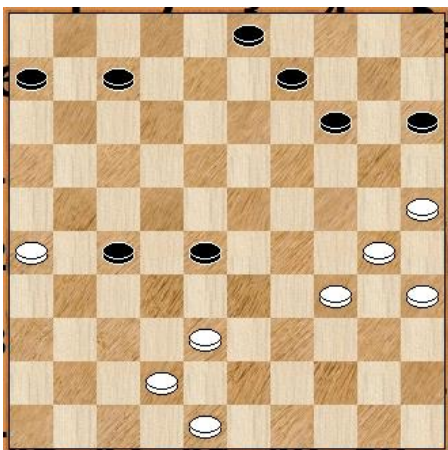

45.48-43

Variant 45.42-37 12-18 46.26-21 27x16 47.38-32 18-23 48.29x18 28-33 49.48-43 33-38
50.43-39 38x27 51.18-12 6-11 52.39-33 27-31 53.37x26 11-17 54.12x21 16x27

45...12-17

46.43-39

Variant: 46.42-37 6-11 47.29-23 28x19 48.37-32 17-22 49.32x21 11-16 50.43-39 16x27
51.38-32 27x38 52.26-21 22-28 53.21-17 38-42 54.17-12 28-32 55.12-7

46... 28-32

47.38-33 17-22

48.29-23 32-38

49.26-21 38x18

50.21x32 18-23

51.39-33

Variant: 51.42-37 6-11 52.39-34 11-16 53.37-31 22-28 54.32-27 15-20 55.34-29 23x34
56.30x39 20-24 57.31-26 14-19 58.26-21 28-32 59.27x38 16x27 60.39-34 27-31 61.38-32

51... 23-29

52.33x24 14-20

53.25x14 9x29

54.42-37 29-33

55.30-24 33-39

56.35-30 39-43

57.30-25 43-48

58.24-19 48x26

59.19-14 26-21

60.32-28 22x33

61.25-20 15x24

62.14-10 21-32

63.10-4 24-30

0-2