

Wit: Adrie Koedoet Zwart: Hans Luchies Datum: 25 juni 2020 Uitslag: 0-2
 Wedstrijd: 2^e ronde zomercompetitie DCA 2020

Link:

<https://toernooibase.kndb.nl/applet/oerterpapplet2.0/get/animatedgif/creategif.php?wed=1263803>

<https://lidraughts.org/SmEJnVIS/white>

Beide spelers bestoken elkaar om het centrum in handen te krijgen. Het evenwicht in de partij wordt nauwelijks verbroken. Als de stand klassiek wordt, gaat echter de tijdnood spelen. Zwart maakt hier handig gebruik van en wint de partij.

1.34-30 20-24 In de prachtige trainingsboeken van Tjalling Goedemoed genaamd Course in Draughts, wordt deze opening the Cheetah opening genoemd. Als zwart althans antwoord met 20-25 ipv 20-24
 Deze prachtige cursus is gratis en online beschikbaar in pdf:

<https://www.fmjd.org/promo/cid.php>

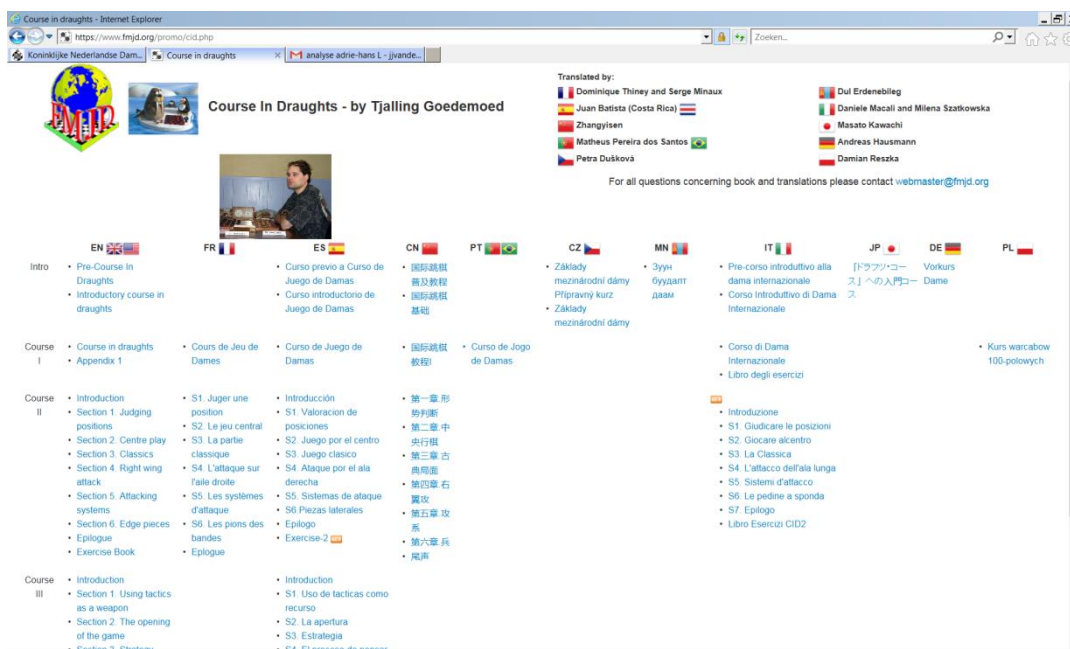

2.32-28 17-22 Zwart breekt centrumschijf af en pakt tempowinst.
 3.28x17 12x21 Slaan naar 21 is beter dan naar veld 22, Waarom?
 4.37-32 7-12
 5.30-25 1-7
 6.32-28 21-26
 7.40-34 26x37

8.41x32 24-30

Dit had de start kunnen zijn van een half-open klassieke partij. Hierbij laat zwart zijn LV onderontwikkeld, zonder bezetting van veld 23 en gaat via de KV het witte centrum omsingelen. Zwart besluit echter om naar de rand te ruilen. Van deze ruil zijn we niet kapot. Wit krijgt sterk centrum in de schoot geworpen. In plaats van 24-30 is 18-23 meer voor de hand liggend. Gesloten klassiek dus en vrij snel de Tsjizov ruil met 37-31. Om linker vleugel te ontwikkelen.

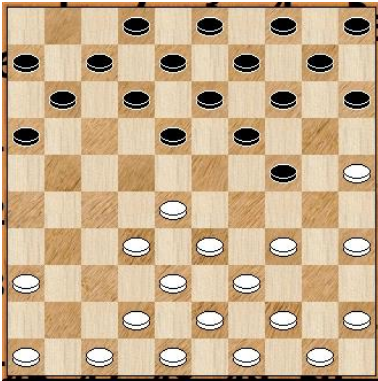

9.35x24 19x30

10.34-29 30-35

11.46-41 11-17

Wit speelt het positioneel goed. Vleugels ontwikkeld en centrum De belangrijkste positionele uitgangspunten. De derde (tempiwinst) gaat hij ook uitvoeren. Prima dus.

12.41-37 7-11

13.44-40 35x44

Wit ruilt de randschijf weg, hiermee worden wel tempi gewonnen.

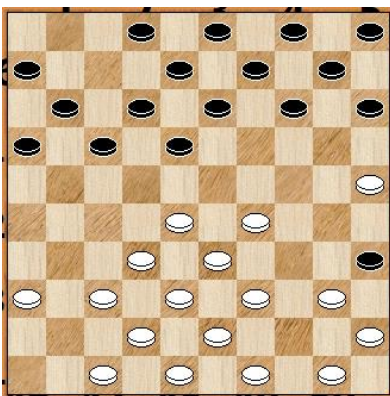

14.49x40 17-22

15.28x17 11x22

Zwart pakt tempi terug. Slaan naar veld 22 echter niet aan te bevelen. Wit krijgt belangrijk aanknopingspunt.

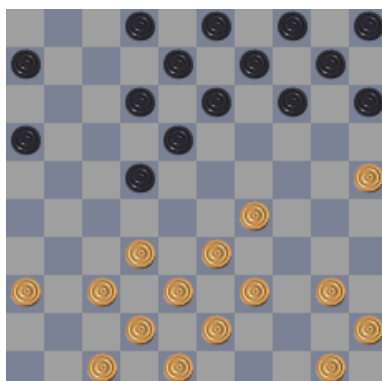

16.47-41 14-20 Onze voorkeur heeft 37-31. Halve hek formeren want zwarts ruil naar veld 27 is te link.

Variantje als wit 37-31 speelt en zwart ruil met 22-27. Oordeelt u svp zelf wie beter staat!

16. 37-31 22-27
 17. 31x22 18x27
 18. 32x21 16x27
 19. 33-28 14-19
 20. 39-33 10-14
 21. 50-44 05-10
 22. 43-39 19-24
 23. 29x20 15x24
 24. 42-37 06-11
 25. 48-42 02-07
 26. 40-34 11-16
 27. 45-40 10-15
 28. 37-31 12-18
 29. 31x22 18x27
 30. 42-37

Terug naar de partij:

17.25x14 10x19 Zwart heeft terecht voor meer tempowinst gekozen.
 18.50-44 5-10
 19.40-35 10-14 Wit aan zet en kiest voor 40-35
 Onze voorkeur heeft weer 37-31 en halve hek formeren.

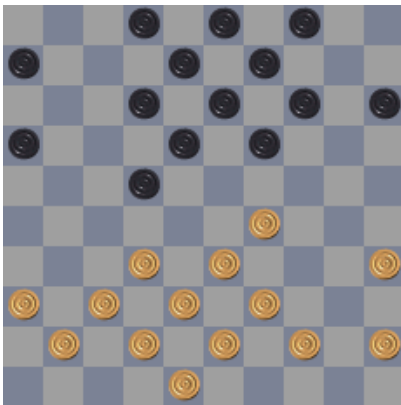

20.44-40 16-21 Leuke zet. Lukt vereenvoudigingen uit.
 21.32-27 21x32 Deze ruil is prima.
 22.37x17 12x21
 23.41-37 6-11
 24.37-32 21-26
 25.32-28 11-16 Wit heeft het centrum weer te pakken.

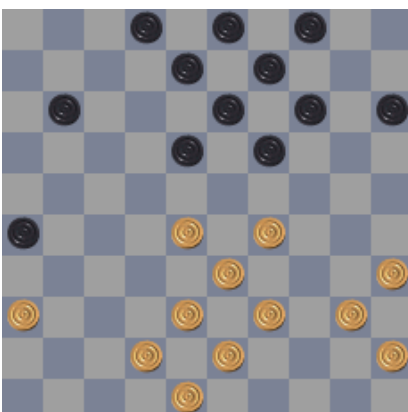

- 26.38-32 8-12 Wit versterkt zijn linkervleugel terecht. Voor zwart heeft 4-10 meer de voorkeur met ruil daarna via 19-23 met slaan naar 23.
 27.43-38 2-8 Mooi formatiewerk van wit weer opgebouwd

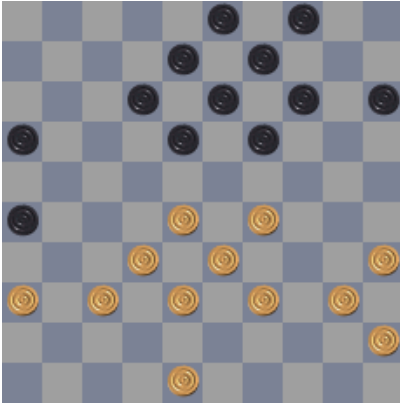

- 28.42-37 18-22 Begrijpelijke ruil. Als zwart bijvoorbeeld 4-10 speelt dan doet wit 28-23. En na 14-20 is de ruil naar voren met 29-24 prima voor wit.
 29.28x17 12x21
 30.40-34 19-24 Denkmoment voor zwart. De ruil is niet sterk want wit krijgt het centrum makkelijk cadeau,
 31.29x20 15x24

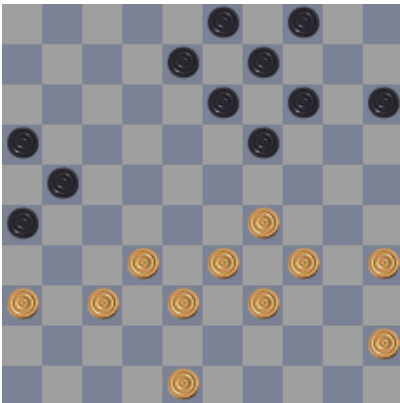

Een aantrekkelijkere variant voor zwart is:

- | | |
|-------|---------|
| | 14-20 |
| 32-28 | 19-24 ! |
| 36-31 | 13-18 |
| 38-32 | 9-13 |
| 31-27 | 8-12 ! |

Met zeer kansrijk spel voor zwart!

Verder met de partij:

- 32.33-28 13-18
 33.39-33 4-10 4-10 is vreemd. Waarom??

34.48-43 18-22 Hier was 34. ...08-13 beter om druk om de witte IV te houden.

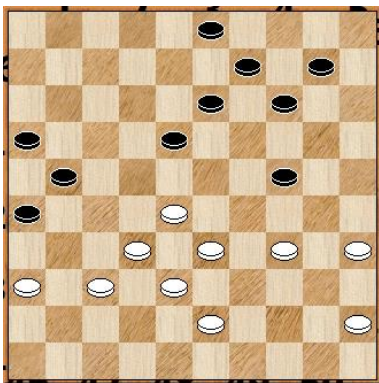

35.28x17 21x12
 36.43-39 9-13
 37.36-31 14-19
 38.31-27 10-15
 39.34-30 12-18
 40.45-40 18-23

Hier had wit met 33-28 beter spel kunnen krijgen. Zwart blijft dan immers met een achtergebleven schijf op 15 zitten. Het is wel onvoldoende voor winst.

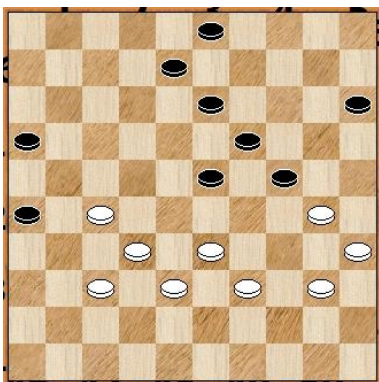

Variant1:

41.33-28 8-12 42.30-25 3-9 43.40-34 9-14 44.34-30 12-18 45.39-33 23-29 46.28-22 16-21
 47.27x16 18x27 48.32x21 26x17 49.37-31 13-18 50.31-27 17-21 51.27-22 18x27 52.16-11 21-
 26 53.33-28 27-31 54.11-7 31-36 55.7-1 26-31 56.1x34 31-37 57.25-20 14x25 58.38-33 36-
 41 59.33-29 24x22 60.34-48 25x34 61.48x48

Variant2:

41.33-28 8-12 42.30-25 3-9 43.40-34 9-14 44.34-30 12-18 45.39-34 24-29 46.30-24 19x39
 47.28x10 15x4 48.38-33 29x38 49.32x34 4-9 50.25-20 18-22 51.27x18 13x22 52.20-15 9-14
 53.35-30 22-27 54.30-24 27-31 55.37-32 31-36 56.24-19 14x23 57.15-10 36-41 58.10-4 41-
 47 59.4-10 47-41 60.10x28 16-21 61.28-50 41x45

41.30-25 15-20
 42.25x14 19x10
 43.33-28 26-31
 0-2